

ASOCIACIÓN ASDEME
José Luis Beltrán Fernández
Estrada do Seixo, s/n
27519. CHANTADA

n/ref.^a: MJGF/GGP-AM

Asunto: Envío da resolución de autorización e acordo de prórroga asinados

Para o seu coñecemento achego o acordo de prórroga, unha vez asinado, así como a resolución, emitida polo órgano de contratación da Consellería de Política Social, referidos ao seguinte contrato:

Expediente	Tipo praza	Nº prazas	Tipoloxía	Nº días
PA 68/2009 L8	Atencion diurna ocupacional	24	Media Pension	220
PA 68/2009 L8	Atencion residencial	8	Internado	335
PA 68/2009 L8	Atencion residencial	6	Internado	230
PA 68/2009 L8	Atencion residencial	1	ES/ET	335
PA 68/2009 L8	Atencion residencial	1	RF (prezo diario)	104
PA 68/2009 L8	Transporte	24	Media Pension	220

Duración: dende o 01/01/2021 ata o 31/12/2021

Contra a presente resolución, que esgota á vía administrativa, de acordo co artigo 114 da Lei 39/2015, do 1 de outubro, do procedemento administrativo común das administracións públicas, poderá interpoñer o recurso contencioso-administrativo, no prazo de dous meses contados desde o día seguinte ao da notificación desta resolución, ante o órgano da xurisdición contencioso-administrativo competente, de conformidade co establecido na Lei 29/1998, do 13 de xullo, reguladora da xurisdición contencioso-administrativa ou ben interpoñer o recurso potestativo, no prazo dun mes, ante o órgano de contratación.

Non se poderá interpoñer recurso contencioso-administrativo mentres non sexa resolto expresamente ou se producira a desestimación presunta do recurso potestativo de reposición.

Santiago de Compostela, na data da sinatura dixital

A subdirectora xeral de Recursos Económicos





RESOLUCIÓN DA 11ª PRÓRROGA DO CONTRATO PARA A RESERVA E OCUPACIÓN DE PRAZAS EN CENTRO RESIDENCIAL CON CENTRO OCUPACIONAL PARA PERSOAS CON DISCAPACIDADE NA ÁREA RURAL 23 DE LUGO DO MAPA GALEGO DE SERVIZOS SOCIAIS. NA MODALIDADE DE CONCERTO.

Expediente núm.: PA 68/2009 Lote 8

Asunto: Resolución da prórroga do contrato. 11ª

ANTECEDENTES

1. No momento actual atópase vixente o contrato que deseguido se detalla:

Expediente	Entidade	Data inicio contrato	Data fin contrato
PA 68/2009 Lote 8	ASOCIACIÓN ASDEME	01/12/2009	31/12/2010

2. O prazo de execución do contrato, esténdese ata o 31 de decembro de 2020.
3. Segundo o sinalado na memoria económica explicativa da Dirección Xeral de Maiores e Persoas con Discapacidade propón a 11ª prórroga do contrato de xestión de servizos públicos, polo período que abrangue dende o 1 de xaneiro de 2021 ata o 31 de decembro de 2021.
4. No expediente consta a aceptación da prórroga proposta, nos termos que nesta resolución se recollen, asinada polo seu representante legal.
5. A Asesoría Xurídica informa favorablemente.

CONSIDERACIÓNS LEGAIS E TÉCNICAS

1. Que a Consellería de Política Social é o departamento competente de conformidade coa habilitación competencial que lle outorga a Disposición adicional 10ª do Decreto 177/2016 ao Decreto 42/2013, do 21 de febreiro (D.O.G núm. 46 do 6 de marzo de 2013), polo que se establece a estrutura orgánica da Consellería de Política Social.
2. Que as necesidades que, no seu momento, motivaron a contratación, permanecen vixentes.
3. Que sendo de aplicación as previsións en materia de contratación, segundo as que o contrato de xestión de servizos públicos non poderá ter carácter perpetuo ou indefinido, fixándose necesariamente no prego de cláusulas administrativas particulares a súa duración e a das prórrogas de que poida ser obxecto, sen que poida exceder a súa duración, da data do 30 de novembro de 2034.





4. Que as cláusulas administrativas particulares que rexen as contratacións, prevén unha prórroga de mutuo acordo nos termos previstos na lexislación vixente, así como que os prezos da contratación revisaranse segundo a variación que experimente o IPC galego, tendo en conta a aplicación do artigo 77 da Lei 30/2007, do 30 de outubro, de contratos do sector público.

Vistos os antecedentes e fundamentos xurídicos citados, os preceptos legais sinalados e no uso das facultades que teño atribuídas polo artigo 1 da orde do 3 de marzo do 2016, sobre delegacións de competencias nos órganos superiores e nos xefes/as dos departamentos territoriais desta consellería (DOG nº 54, do 18/03/2016), consonte á disposición adicional 9ª do Decreto 177/2016, do 15 de decembro,

RESOLVO:

Autorizar a 11ª prórroga do contrato de xestión de servizos públicos, RESERVA E OCUPACIÓN DE PRAZAS EN CENTRO RESIDENCIAL CON CENTRO OCUPACIONAL PARA PERSOAS CON DISCAPACIDADE NA ÁREA RURAL 23 DE LUGO DO MAPA GALEGO DE SERVIZOS SOCIAIS. NA MODALIDADE DE CONCERTO, polo período que abrangue dende o 1 de xaneiro de 2021 ata o 31 de decembro de 2021, de acordo co detalle seguinte:

Expediente /Lote	Tipo de prazas	Núm. prazas	Día/ Mes	Tipoloxía	Núm. días	Prezo unitario	Prezo admón	TOTAL	Data revisión	Código proxecto
PA 68/2009 L8	Atención diurna ocupacional	24	Mes	Media Pension	220	576,90	446,00	128.448,00	01/01/2020	2006 435
PA 68/2009 L8	Atención residencial	8	Mes	Internado	335	1.279,30	1.021,52	98.065,92	01/01/2020	2006 435
PA 68/2009 L8	Atención residencial	6	Mes	Internado	230	877,59	762,98	54.934,56	01/01/2020	2006 435
PA 68/2009 L8	Atención residencial	1	Mes	ES/ET	335	1.279,30	1.021,52	12.258,24	01/01/2020	2006 435
PA 68/2009 L8	Atención residencial	1	Día	RF (prezo diario)	104	62,72	50,18	5.218,72	01/01/2020	2006 435
PA 68/2009 L8	Transporte	24	Día	Media Pension	220	9,28	8,35	44.088,00	01/01/2020	2009 250

A prórroga financiarase no importe total de 343.013,44 euros, para o que existe crédito axeitado e suficiente nos orzamentos xerais da Comunidade Autónoma de Galicia para o ano 2021, de acordo coa seguinte desagregación orzamentaria:

- **Servizos asistenciais:** 13.04.312D.228.2 (Cód.Prox.: 2006 435) 298.925,44 €
- **Servizos de transporte:** 13.04.312D.228.2 (Cód.Prox.: 2009 250) 44.088,00 €

Contra a presente resolución, que esgota á vía administrativa, de acordo co artigo 114 da Lei 39/2015, do 1 de outubro, do procedemento administrativo común das administracións públicas, poderá interpoñer o recurso contencioso-administrativo, no prazo de dous meses contados desde o día seguinte ao da notificación desta resolución, ante o órgano da xurisdición contencioso-administrativo competente, de conformidade co establecido na Lei 29/1998, do 13 de xullo, reguladora da xurisdición contencioso-administrativa ou ben interpoñer o recurso potestativo, no prazo dun mes, ante o órgano de contratación.

Notifíquese a presente resolución aos interesados.

Santiago de Compostela, 27 de novembro de 2020

A conselleira de Política Social

(P.D. (Art. 1 da Orde do 03/03/2016))

A secretaria xeral técnica





ACORDAN:

1. A 11ª prórroga polo período comprendido entre o 1 de xaneiro de 2021 e o 31 de decembro de 2021, do contrato para RESERVA E OCUPACIÓN DE PRAZAS EN CENTRO RESIDENCIAL CON CENTRO OCUPACIONAL PARA PERSOAS CON DISCAPACIDADE NA ÁREA RURAL 23 DE LUGO DO MAPA GALEGO DE SERVIZOS SOCIAIS. NA MODALIDADE DE CONCERTO, de acordo co seguinte:

Resumo de prazas e prezos:

Réxime das prazas	Núm. prazas	Prezo unitario/estimado praza (inclúe a achega do usuario)	Prezo praza/mes a aboar pola administración
Atención diurna ocupacional Media			
Pensión 220 días	24	576,90	446,00
Atención residencial Internado 335 días	8	1.279,30	1.021,52
Atención residencial Internado 230 días	6	877,59	762,98
Atención residencial ES/ET 335 días	1	1.279,30	1.021,52
Atención residencial RF (prezo diario) 104 días	1	62,72	50,18
Transporte Media Pensión 220 días	24	9,28	

2. O importe da 11ª prórroga ascende a un total de 347.923,84 euros, para o que existe crédito axeitado e suficiente para os orzamentos xerais da Comunidade Autónoma de Galicia para o ano 2021 e que se financiarán con cargo ás aplicacións orzamentarias:
 - Servizos asistenciais: 13.04.312D.228.2 (Cód.Prox.: 2006 435)
 - Servizos de transporte: 13.04.312D.228.2 (Cód.Prox.: 2009 250)
3. Os prezos de contratación serán revisados segundo a variación que experimentou o IPC galego, tendo en conta a aplicación do artigo 77 da Lei 30/2007, do 30 de outubro, de contratos do sector público, a partir do 1 de xaneiro de 2021.

O presente acordo poderá ser elevado a escritura pública cando o solicite o contratista, sendo á súa costa os gastos derivados do seu outorgamento.

E para que así conste e en proba de conformidade coas estipulacións do presente contrato, ámbalas dúas partes asinan o mesmo por duplicado no lugar e data arriba indicados.

O órgano de contratación,

A entidade,



MEMORIA 2019 (PYMES)
ASDEME **G27151489**

Se consideran partes vinculadas a la Sociedad, adicionalmente a las empresas del grupo, asociadas y multigrupo, a las personas físicas que posean directa o indirectamente alguna participación en los derechos de voto de la Sociedad, o en su dominante, de manera que les permita ejercer sobre una u otra una influencia significativa, así como a sus familiares próximos, al personal clave de la Sociedad o de su dominante (personas físicas con autoridad y responsabilidad sobre la planificación, dirección y control de las actividades de la empresa, ya sea directa o indirectamente), entre la que se incluyen los Administradores y los Directivos, junto a sus familiares próximos, así como a las entidades sobre las que las personas mencionadas anteriormente puedan ejercer una influencia significativa. Asimismo tienen la consideración de parte vinculadas las empresas que compartan algún consejero o directivo con la Sociedad, salvo cuando éste no ejerza una influencia significativa en las políticas financiera y de explotación de ambas, y, en su caso, los familiares próximos del representante persona física del Administrador, persona jurídica, de la Sociedad.

La entidad realiza operaciones con partes vinculadas, tal y como se detalla en el punto 9.

04 - INMOVILIZADO MATERIAL, INTANGIBLE E INVERSIONES INMOBILIARIAS

1.a) Análisis del movimiento comparativo del ejercicio actual y anterior del inmovilizado material, intangible e inversiones inmobiliarias y de sus correspondientes amortizaciones acumuladas y correcciones valorativas por deterioro de valor acumulado:

Movimiento del inmovilizado intangible	Importe 2019	Importe 2018
SALDO INICIAL BRUTO		
(+) Entradas		
(+) Correcciones de valor por actualización		
(-) Salidas		
SALDO FINAL BRUTO		

Movimientos amortización inmovilizado intangible	Importe 2019	Importe 2018
SALDO INICIAL BRUTO		
(+) Aumento por dotaciones		
(+) Aum. amort. acum. por efecto de actualización		
(+) Aumentos por adquisiciones o traspasos		
(-) Disminuciones por salidas, bajas y traspasos		
SALDO FINAL BRUTO		

Movimiento correcciones de valor por deterioro, inmovilizado intangible	Importe 2019	Importe 2018
SALDO INICIAL BRUTO		
(+) Correcciones valorativas por deterioro		
(-) Reversión de correc. valorativas por deterioro		
(-) Disminuciones por salidas, bajas o traspasos		
SALDO FINAL BRUTO		

Movimientos del inmovilizado material	Importe 2019	Importe 2018
SALDO INICIAL BRUTO	1.226.432,25	1.193.684,47
(+) Entradas	3.738,60	32.747,78
(+) Correcciones de valor por actualización		
(-) Salidas		
SALDO FINAL BRUTO	1.230.170,85	1.226.432,25



MEMORIA 2019 (PYMES) ASDEME

G27151489

Movimientos amortización del inmovilizado material		
	Importe 2019	Importe 2018
SALDO INICIAL BRUTO	480.219,54	449.123,24
(+) Aumento por dotaciones		
(+) Aum. amort. acum. por efecto de actualización	10.161,78	31.096,30
(+) Aumentos por adquisiciones o traspasos		
(-) Disminuciones por salidas, bajas y traspasos		
SALDO FINAL BRUTO	490.381,32	480.219,54

Movimiento correcciones de valor por deterioro, inmovilizado material		
	Importe 2019	Importe 2018
SALDO INICIAL BRUTO		
(+) Correcciones valorativas por deterioro		
(-) Reversión de correc. valorativas por deterioro		
(-) Disminuciones por salidas, bajas o traspasos		
SALDO FINAL BRUTO		

Movimientos de las inversiones inmobiliarias		
	Importe 2019	Importe 2018
SALDO INICIAL BRUTO		
(+) Entradas		
(+) Correcciones de valor por actualización		
(-) Salidas		
SALDO FINAL BRUTO		

Movimiento amortización inversiones inmobiliarias		
	Importe 2019	Importe 2018
SALDO INICIAL BRUTO		
(+) Aumento por dotaciones		
(+) Aum. amort. acum. por efecto de actualización		
(+) Aumentos por adquisiciones o traspasos		
(-) Disminuciones por salidas, bajas y traspasos		
SALDO FINAL BRUTO		

Movimiento correcciones de valor por deterioro, inversiones inmobiliarias		
	Importe 2019	Importe 2018
SALDO INICIAL BRUTO		
(+) Correcciones valorativas por deterioro		
(-) Reversión de correc. valorativas por deterioro		
(-) Disminuciones por salidas, bajas o traspasos		
SALDO FINAL BRUTO		

b) La sociedad no dispone de inmovilizados intangibles con vida útil indefinida.

c) Se detallan las inversiones inmobiliarias y una descripción de las mismas:

Elementos inversiones inmobiliarias	Descripción
-------------------------------------	-------------

2. Arrendamientos financieros y otras operaciones de naturaleza similar sobre activos no corrientes:

05 - ACTIVOS FINANCIEROS

1. A continuación se muestra el valor en libros de cada una de las categorías de activos financieros señaladas en la norma de registro y valoración novena, sin incluirse las inversiones en patrimonio de empresa de grupo, multigrupo y asociadas:

a) Activos financieros no corrientes:

Instrumentos de patrimonio lp		
SALDO INICIAL	Importe 2019	Importe 2018
(+) Altas		
(+) Traspasos y otras variaciones		
(-) Salidas y reducciones		
(-) Traspasos y otras variaciones		
SALDO FINAL		

Valores representativos de deuda lp		
SALDO INICIAL	Importe 2019	Importe 2018
(+) Altas		
(+) Traspasos y otras variaciones		
(-) Salidas y reducciones		
(-) Traspasos y otras variaciones		
SALDO FINAL		

Créditos, derivados y otros lp		
SALDO INICIAL	Importe 2019	Importe 2018
(+) Altas	176,93	176,93
(+) Traspasos y otras variaciones		
(-) Salidas y reducciones		
(-) Traspasos y otras variaciones		
SALDO FINAL	176,93	176,93

Total activos financieros lp		
SALDO INICIAL	Importe 2019	Importe 2018
(+) Altas	176,93	176,93
(+) Traspasos y otras variaciones		
(-) Salidas y reducciones		
(-) Traspasos y otras variaciones		
SALDO FINAL	176,93	176,93

b) Activos financieros corrientes:

Instrumentos de patrimonio cp		
	Importe 2019	Importe 2018
Activos financieros mantenidos para negociar		
Activos financieros a coste amortizado		
Activos financieros a coste		
TOTAL		

MEMORIA 2019 (PYMES)
ASDEME G27151489

05 - ACTIVOS FINANCIEROS

1. A continuación se muestra el valor en libros de cada una de las categorías de activos financieros señaladas en la norma de registro y valoración novena, sin incluirse las inversiones en patrimonio de empresa de grupo, multigrupo y asociadas:

a) Activos financieros no corrientes:

Instrumentos de patrimonio lp	Importe 2019	Importe 2018
SALDO INICIAL		
(+) Altas		
(+) Traspasos y otras variaciones		
(-) Salidas y reducciones		
(-) Traspasos y otras variaciones		
SALDO FINAL		

Valores representativos de deuda Ip		Importe 2019	Importe 2018
SALDO INICIAL			
(+) Altas			
(+) Traspasos y otras variaciones			
(-) Salidas y reducciones			
(-) Traspasos y otras variaciones			
SALDO FINAL			

Créditos, derivados y otros lp	Importe 2019	Importe 2018
SALDO INICIAL	176,93	176,93
(+) Altas		
(+) Traspasos y otras variaciones		
(-) Salidas y reducciones		
(-) Traspasos y otras variaciones		
SALDO FINAL	176,93	176,93

Total activos financieros Ip		Importe 2019	Importe 2018
SALDO INICIAL		176,93	176,93
(+) Altas			
(+) Traspasos y otras variaciones			
(-) Salidas y reducciones			
(-) Traspasos y otras variaciones			
SALDO FINAL		176,93	176,93

b) Activos financieros corrientes:

Instrumentos de patrimonio cp	Importe 2019	Importe 2018
Activos financieros mantenidos para negociar		
Activos financieros a coste amortizado		
Activos financieros a coste		
TOTAL		

MEMORIA 2019 (PYMES) ASDEME G27151489

Valores representativos de deuda cp		
	Importe 2019	Importe 2018
Activos financieros mantenidos para negociar		
Activos financieros a coste amortizado		
Activos financieros a coste		
TOTAL		

Créditos, derivados y otros cp		
	Importe 2019	Importe 2018
Activos financieros mantenidos para negociar		
Activos financieros a coste amortizado		
Activos financieros a coste	283.543,15	287.721,71
TOTAL	283.543,15	287.721,71

Total activos financieros cp		
	Importe 2019	Importe 2018
Activos financieros mantenidos para negociar		
Activos financieros a coste amortizado		
Activos financieros a coste	283.543,15	287.721,71
TOTAL	283.543,15	287.721,71

c) Traspasos o reclasificaciones de activos financieros:

No existen traspasos o reclasificaciones de los activos financieros.

2. Correcciones por deterioro del valor originadas por el riesgo de crédito:

No existen correcciones por deterioro del valor originadas por el riesgo de crédito.

3. Valor razonable y variaciones en el valor de activos financieros valorados a valor razonable:

a) El valor razonable se determina en su totalidad tomando como referencia los precios cotizados en mercados activos.

b) A continuación se informa el valor razonable por categorías de activos financieros así como las variaciones en el valor registradas en la cuenta de pérdidas y ganancias, así como las consignadas directamente a patrimonio neto:

Ejercicio 2019	Act. mantenidos a negociar
Ejercicio 2018	Act. mantenidos a negociar

c) No existen instrumentos financieros derivados distintos de los que se califican como instrumentos de cobertura.

4. Empresas del grupo, multigrupo y asociadas:

La empresa ASDEME no tiene vinculación con entidades que puedan ser consideradas como empresas del grupo, multigrupo o empresas asociadas.

06 - PASIVOS FINANCIEROS

1. Información sobre los pasivos financieros de la sociedad:

a) Pasivos financieros a largo plazo:

A continuación se detallan los pasivos financieros a l/p atendiendo a las categorías establecidas en la norma de registro y valoración novena:

Deudas con entidades de crédito lp	Importe 2019	Importe 2018
Pasivos financieros a coste amortizado		
Pasivos financieros mantenidos para negociar		
TOTAL		

Obligaciones y otros valores negociables lp	Importe 2019	Importe 2018
Pasivos financieros a coste amortizado		
Pasivos financieros mantenidos para negociar		
TOTAL		

Derivados y otros lp	Importe 2019	Importe 2018
Pasivos financieros a coste amortizado		
Pasivos financieros mantenidos para negociar		
TOTAL		

Total pasivos financieros a lp	Importe 2019	Importe 2018
Pasivos financieros a coste amortizado		
Pasivos financieros mantenidos para negociar		
TOTAL		

b) Pasivos financieros a corto plazo:

Deudas con entidades de crédito cp	Importe 2019	Importe 2018
Pasivos financieros a coste amortizado		
Pasivos financieros mantenidos para negociar		
TOTAL		

Obligaciones y otros valores negociables cp	Importe 2019	Importe 2018
Pasivos financieros a coste amortizado		
Pasivos financieros mantenidos para negociar		
TOTAL		

MEMORIA 2019 (PYMES)

ASDEME

G27151489

Derivados y otros cp	Importe 2019	Importe 2018
Pasivos financieros a coste amortizado	15.706,08	5.400,30
Pasivos financieros mantenidos para negociar		
TOTAL	15.706,08	5.400,30

Total pasivos financieros a cp	Importe 2019	Importe 2018
Pasivos financieros a coste amortizado	15.706,08	5.400,30
Pasivos financieros mantenidos para negociar		
TOTAL	15.706,08	5.400,30

2. Información sobre:

a) Las clasificaciones por vencimiento de los pasivos financieros de la Sociedad, de los importes que vencen en cada uno de los siguientes años al cierre del ejercicio y hasta su último vencimiento, se detallan en el siguiente cuadro:

Deudas con emp.grupo y asociadas a largo plazo	0,00	0,00	0,00	0,00	0,00	0,00	0,00
Deudas a corto plazo	0,00	0,00	0,00	0,00	0,00	0,00	0,00
Deudas con entidades de crédito							
Acreedores por arrendamiento financiero							0,00
Otras deudas a corto plazo							0,00
Deudas con emp.grupo y asociadas a corto plazo	0,00	0,00	0,00	0,00	0,00	0,00	0,00
Acreedores comerciales y otras cuentas a pagar	14.906,56	0,00	0,00	0,00	0,00	0,00	14.906,56
Proveedores							
Otros acreedores	14906,56						14.906,56
TOTAL	14.906,56	0,00	0,00	0,00	0,00	0,00	14.906,56

i) Transferencia de activos financieros (cedidos y que no han causado baja en el balance)

Valor en libros de activos cedidos al 31/12/08

Implicación continuada de activos (1)

b) No existen deudas con garantía real.

c) Líneas de descuento al cierre del ejercicio:

Entidad	Límite	Utilizado	Disponible
			0,00 €
			0,00 €
			0,00 €

d) Pólizas de Crédito al cierre del ejercicio :

Entidad	Límite	Utilizado	Disponible
			0,00 €
			0,00 €
			0,00 €

ASDEME
Centro Ocupacional Alborada
Avda. Tuleada
C.I.F. G-27151489
Ctra. Seixos s/n - 27519 Chantada (Lugo)
Tel/Fax 982 462 117

MEMORIA 2019 (PYMES)
ASDEME G27151489

2. Préstamos pendientes de pago al cierre del ejercicio:

07 - FONDOS PROPIOS

1. La composición y el movimiento de las partidas que forman el epígrafe "Fondos Propios" es la siguiente:

Tipo acción / Participación	Nº acciones / Participaciones	Valor Nominal
A	1	116.056,180000

2. No existen ninguna circunstancia que limiten la disponibilidad de las reservas.

3. No se han realizado transacciones con acciones/participaciones propias durante el ejercicio actual ni el precedente.

08 - SITUACIÓN FISCAL.

- Saldos con administraciones públicas

La composición de los saldos con Administraciones Públicas es:

	Ejercicio 2019	Ejercicio 2018
	Importe	Importe
Deudor		
Hda. Pbca., deudora por iva		10.289,29
Hda. Pbca., deudora por is		
TOTAL	0,00	10.289,29
Acreedor		
Hda. Pbca., acreedora por IVA	1.378,23	
Hda. Pbca., acreedora por IRPF	13.203,54	4.753,44
Hda. Pbca., acreedora por I.S.		
Organismos de la Seguridad Social Acreedores	14.974,87	7.551,82
TOTAL	29.556,64	12.305,26

Debido al hecho de que determinadas operaciones tienen diferente consideración al efecto de la tributación del impuesto sobre sociedades y la elaboración de estas cuentas anuales, la base imponible del ejercicio difiere del resultado contable.

a) A continuación se detallan las diferencias temporarias deducibles e imponibles registradas en el balance al cierre del ejercicio:

b)

Correcciones Temporarias



MEMORIA 2019 (PYMES)

ASDEME G27151489

- c) La antigüedad y plazo previsto de recuperación fiscal de los créditos por bases imponibles es la siguiente:

Ejercicio contabilización crédito	Antigüedad	Importe 2019
2009	2.009	280,05

- d) Los incentivos fiscales aplicados en el ejercicio son:

No se ha adquirido ningún compromiso en relación a Incentivos Fiscales.

- e) No existen provisiones derivadas del impuesto sobre beneficios ni acontecimientos posteriores al cierre que supongan una modificación de la normativa fiscal que afecte a los activos y pasivos fiscales registrados.
- f) Los ejercicios abiertos a inspección comprenden los cuatro últimos ejercicios. Las declaraciones de impuestos no pueden considerarse definitivas hasta su prescripción o su aceptación por las autoridades fiscales y, con independencia de que la legislación fiscal es susceptible a interpretaciones. Los Administradores estiman que cualquier pasivo fiscal adicional que pudiera ponerse de manifiesto, como consecuencia de una eventual inspección, no tendrá un efecto significativo en las cuentas anuales tomadas en su conjunto.

09 - OPERACIONES CON PARTES VINCULADAS

1. A efectos de la presentación de las Cuentas Anuales de una empresa o sociedad se entenderá que otra empresa forma parte del grupo cuando ambas estén vinculadas por una relación de control, directa o indirecta, análoga a la prevista en el artículo 42 del Código de Comercio para los grupos de sociedades o cuando las empresas estén controladas por cualquier medio por una o varias personas físicas o jurídicas, que actúen conjuntamente o se hallen bajo dirección única por acuerdos o cláusulas estatutarias.

2. Las remuneraciones al personal de alta dirección son las siguientes:

Conceptos	Importe 2019	Importe 2018
-----------	--------------	--------------

3. Las remuneraciones a los miembros del órgano de administración se detallan a continuación:

Conceptos	Importe 2019	Importe 2018
-----------	--------------	--------------

4. Participación de los administradores en capital de otras sociedades:



MEMORIA 2019 (PYMES)
ASDEME **G27151489**

10 - OTRA INFORMACIÓN

A continuación se detalla el número medio de personas empleadas en el curso del ejercicio es el siguiente:

DESGLOSE PERSONAL MEDIO POR CATEGORIAS EJERCICIO 2019

<u>Categoría</u>	<u>Personal</u>
	3,6680
	0,5810
	3,0000
	0,2000
	1,0000
	1,0000
	1,0000
	2,0000
CUIDADOR/A	1,3320
Total	13,7810

DESGLOSE PERSONAL MEDIO POR CATEGORIAS EJERCICIO 2018

<u>Categoría</u>	<u>Personal</u>
AUX.ADMINISTRATIVO	1,0000
CUIDADORA	5,9100
DIRECTORA	1,0000
JEFE DE COCINA	1,0000
PROF. TALL	2,0000
TRABAJADOR SOCIAL	2,0000
Total	12,9100

O La empresa no tiene acuerdos que no figuren en el balance.

CHANTADA, a 31 de Marzo de 2020

BELTRAN FERNANDEZ, JOSE LUIS

GOMEZ RODRIGUEZ, DOROTEA



DATOS GENERALES DE IDENTIFICACIÓN E INFORMACIÓN COMPLEMENTARIA REQUERIDA EN LA LEGISLACIÓN ESPAÑOLA (Aplicación de resultados y período medio de pago a proveedores)

IDENTIFICACIÓN DE LA EMPRESA

NIF: **01010** G27151489 Forma jurídica SA: **01011** SL: **01012**

LEI: **01009** Otras: **01013** Fundación

Solo para las empresas que dispongan de código LEI (Legal Entity Identifier)

Denominación social: **01020** ASDEME

Domicilio social: **01022** CR DO SEIXO

Municipio: **01023** CHANTADA Provincia: **01025** LUGO

Código postal: **01024** 27519 Teléfono: **01031** 982462117

Dirección de e-mail de contacto de la empresa **01037** asdeme@gmail.com

ACTIVIDAD

Actividad principal: **02009** CENTRO DE ASISTENCIA DE DISMINUIDOS Y CARPINTERIA

Código CNAE: **02001** 9499 (1)

PERSONAL ASALARIADO

a) Número medio de personas empleadas en el curso del ejercicio, por tipo de contrato y empleo con discapacidad:

	EJERCICIO 2019 (2)	EJERCICIO 2018 (3)
FIJO (4):	04001 11.33	11.58
NO FIJO (5):	04002 2.44	1.32

Del cual: Personas empleadas con discapacidad mayor o igual al 33% (o calificación equivalente local):

04010		
--------------	--	--

b) Personal asalariado al término del ejercicio, por tipo de contrato y por sexo:

	EJERCICIO 2019 (2)		EJERCICIO 2018 (3)	
	HOMBRES	MUJERES	HOMBRES	MUJERES
FIJO:	04120 5	04121 7	4	7
NO FIJO:	04122	04123 2	1	1

PRESENTACIÓN DE CUENTAS

	EJERCICIO 2019 (2)			EJERCICIO 2018 (3)			
	AÑO	MES	DÍA	AÑO	MES	DÍA	
Fecha de inicio a la que van referidas las cuentas:	01102	2019	01	1	2018	01	1
Fecha de cierre a la que van referidas las cuentas:	01101	2019	12	31	2018	12	31
Número de páginas presentadas al depósito:	01901						
En caso de no figurar consignadas cifras en alguno de los ejercicios, indique la causa:	01903						

MICROEMPRESAS

Marque con una X si la empresa ha optado por la adopción conjunta de los criterios específicos, aplicables por microempresas, previstos en el Plan General de Contabilidad de PYMES (6)

01902

- (1) Según las clases (cuatro dígitos) de la Clasificación Nacional de Actividades Económicas 2009 (CNAE 2009), aprobada por el Real Decreto 475/2007, de 13 de abril (BOE de 28.4.2007).
- (2) Ejercicio al que van referidas las cuentas anuales.
- (3) Ejercicio anterior.
- (4) Para calcular el número medio de personal fijo, tenga en cuenta los siguientes criterios:
- a) Si en el año no ha habido importantes movimientos de la plantilla, indique aquí la semisuma de los fijos a principio y a fin de ejercicio.
- b) Si ha habido movimientos, calcule la suma de la plantilla en cada uno de los meses del año y divídala por doce.
- c) Si hubo regulación temporal de empleo o de jornada, el personal afectado por la misma debe incluirse como personal fijo, pero solo en la proporción que corresponda a la fracción del año o jornada del año efectivamente trabajada.
- (5) Puede calcular el personal no fijo medio sumando el total de semanas que han trabajado sus empleados no fijos y dividiendo por 52 semanas. Si desea hacer esta operación, equivalente a la anterior, puede hacerlo en el Centro Ocupacional Atiborad, Vivienda Tutelada.
- n.º de personas contratadas x n.º medio de semanas trabajadas
52
- (6) En relación con la contabilización de los acuerdos de arrendamiento financiero y otros de naturaleza similar, y el impuesto sobre beneficios.



DATOS GENERALES DE IDENTIFICACIÓN E INFORMACIÓN COMPLEMENTARIA REQUERIDA EN LA LEGISLACIÓN ESPAÑOLA (Aplicación de resultados y período medio de pago a proveedores)

APLICACIÓN DE RESULTADOS (1)

Información sobre la propuesta de aplicación del resultado del ejercicio, de acuerdo con el siguiente esquema:

Base de reparto

	EJERCICIO 2019 (2)	EJERCICIO 2018 (3)
Saldo de la cuenta de pérdidas y ganancias	91000 -31.237,46	21.489,0
Remanente	91001	
Reservas voluntarias	91002	
Otras reservas de libre disposición	91003	
TOTAL BASE DE REPARTO = TOTAL APLICACIÓN	91004 0,00	21.489,0

Aplicación a

	EJERCICIO 2019 (2)	EJERCICIO 2018 (3)
Reserva legal	91005	
Reservas especiales	91007	
Reservas voluntarias	91008	
Dividendos	91009	
Remanente y otros	91010	21.489,0
Compensación de pérdidas de ejercicios anteriores	91011	
APLICACIÓN = TOTAL BASE DE REPARTO	91012 0,00	21.489,0

INFORMACIÓN SOBRE EL PERÍODO MEDIO DE PAGO A PROVEEDORES DURANTE EL EJERCICIO (4)

	EJERCICIO 2019 (2)	EJERCICIO 2018 (3)
Período medio de pago a proveedores (días)	94705 30	30



- (1) Propuesta de aplicación de resultados, artículo 253.1 de la Ley de Sociedades de Capital (RD 1/2010, de 2 de julio).
 (2) Ejercicio al que van referidas las cuentas anuales.
 (3) Ejercicio anterior.
 (4) Calculados de acuerdo al artículo quinto de la Resolución de 29 de enero de 2016, del Instituto de Contabilidad y Auditoría de Cuentas.

BALANCE DE PYMES

BP

F: G27151489

DENOMINACIÓN SOCIAL:

ASDEME

UNIDAD (1)

Euros

09001

✓

Espacio destinado para las firmas de los administradores

ACTIVO		NOTAS DE LA MEMORIA	EJERCICIO 2019 (2)	EJERCICIO 2018 (3)
A) ACTIVO NO CORRIENTE	11000		742.960,69	746.761,94
I. Inmovilizado intangible	11100			
II. Inmovilizado material	11200		739.789,53	746.212,71
III. Inversiones inmobiliarias	11300			
IV. Inversiones en empresas del grupo y asociadas a largo plazo	11400			
V. Inversiones financieras a largo plazo	11500		176,93	176,93
VI. Activos por impuesto diferido	11600		2.994,23	372,30
VII. Deudores comerciales no corrientes	11700			
B) ACTIVO CORRIENTE	12000		295.640,72	309.841,00
I. Existencias	12200		12.097,57	11.830,00
II. Deudores comerciales y otras cuentas a cobrar	12300		11.709,54	24.562,51
1. Clientes por ventas y prestaciones de servicios	12380		11.709,54	14.273,22
a) Clientes por ventas y prestaciones de servicios a largo plazo	12381			
b) Clientes por ventas y prestaciones de servicios a corto plazo	12382		11.709,54	14.273,22
2. Accionistas (socios) por desembolsos exigidos	12370			
3. Otros deudores	12390			10.289,29
III. Inversiones en empresas del grupo y asociadas a corto plazo	12400			
IV. Inversiones financieras a corto plazo	12500			
V. Periodificaciones a corto plazo	12600			
VI. Efectivo y otros activos líquidos equivalentes	12700		271.833,61	273.448,49
TOTAL ACTIVO (A + B)	10000		1.038.601,41	1.056.602,94



- (1) Todos los documentos que integran las cuentas anuales se elaborarán expresando sus valores en euros.
 (2) Ejercicio al que van referidas las cuentas anuales.
 (3) Ejercicio anterior.

BALANCE DE PYMES

BF

IF: G27151489

DENOMINACIÓN SOCIAL:

ASDEME

Espacio destinado para las firmas de los administradores

PATRIMONIO NETO Y PASIVO		NOTAS DE LA MEMORIA	EJERCICIO 2019 (1)	EJERCICIO 2018
A) PATRIMONIO NETO	20000		993.338,69	1.038.897,2
A-1) Fondos propios	21000		576.005,07	606.679,2
I. Capital	21100		116.056,18	116.056,1
1. Capital escriturado	21110		116.056,18	116.056,1
2. (Capital no exigido)	21120			
II. Prima de emisión	21200			
III. Reservas	21300			
1. Reserva de capitalización	21350			
2. Otras reservas	21360			
IV. (Acciones y participaciones en patrimonio propias)	21400			
V. Resultados de ejercicios anteriores	21500		491.186,35	469.134,0
VI. Otras aportaciones de socios	21600			
VII. Resultado del ejercicio	21700		-31.237,46	21.489,0
VIII. (Dividendo a cuenta)	21800			
A-2) Ajustes en patrimonio neto	22000			
A-3) Subvenciones, donaciones y legados recibidos	23000		417.333,62	432.218,14
B) PASIVO NO CORRIENTE	31000			
I. Provisiones a largo plazo	31100			
II. Deudas a largo plazo	31200			
1. Deudas con entidades de crédito	31220			
2. Acreedores por arrendamiento financiero	31230			
3. Otras deudas a largo plazo	31290			
III. Deudas con empresas del grupo y asociadas a largo plazo	31300			
IV. Pasivos por impuesto diferido	31400			
V. Periodificaciones a largo plazo	31500			
VI. Acreedores comerciales no corrientes	31600			
VII. Deuda con características especiales a largo plazo	31700			



(1) Ejercicio al que van referidas las cuentas anuales.
(2) Ejercicio anterior.

BALANCE DE PYMES

BP2

G27151489

DENOMINACIÓN SOCIAL:

ASDEME

Espacio destinado para las firmas de los administradores

PATRIMONIO NETO Y PASIVO		NOTAS DE LA MEMORIA	EJERCICIO 2019 (1)	EJERCICIO 2018 (2)
I. ACTIVO	32000		45.262,72	17.705,56
1. Activos a corto plazo	32200			
II. Deudas a corto plazo	32300			
1. Deudas con entidades de crédito	32320			
2. Acreedores por arrendamiento financiero	32330			
3. Otras deudas a corto plazo	32390			
III. Deudas con empresas del grupo y asociadas a corto plazo	32400			
IV. Acreedores comerciales y otras cuentas a pagar	32500		45.262,72	17.705,56
1. Proveedores	32580		14.906,56	5.139,70
a) Proveedores a largo plazo	32581			
b) Proveedores a corto plazo	32582		14.906,56	5.139,70
2. Otros acreedores	32590		30.356,16	12.565,86
V. Periodificaciones a corto plazo	32600			
VI. Deuda con características especiales a corto plazo	32700			
TOTAL PATRIMONIO NETO Y PASIVO (A + B + C)	30000		1.038.601,41	1.056.602,94



1. Ejercicio al que van referidas las cuentas anuales.
2. Ejercicio anterior.

CUENTA DE PÉRDIDAS Y GANANCIAS DE PYMES

PP

G27151489

NOMINACIÓN SOCIAL:

ASDEME

Espacio destinado para las firmas de los administradores

(DEBE) / HABER	NOTAS DE LA MEMORIA	EJERCICIO 2019 (1)	EJERCICIO 2018 (2)
1. Ingresos de la cifra de negocios	40100	61.345,79	58.152,99
2. Ingresos de existencias de productos terminados y en curso de fabricación	40200		
3. Trabajos realizados por la empresa para su activo	40300		
4. Aprovisionamientos	40400	-82.707,74	-74.645,95
5. Otros ingresos de explotación	40500	473.139,46	451.324,81
6. Gastos de personal	40600	-406.461,61	-326.502,41
7. Otros gastos de explotación	40700	-89.786,83	-76.512,20
Amortización del inmovilizado	40800	-10.161,78	-31.096,30
Imputación de subvenciones de inmovilizado no financiero y otras	40900	20.586,92	20.586,92
10. Excesos de provisiones	41000		
11. Deterioro y resultado por enajenaciones del inmovilizado	41100		
12. Otros resultados	41300	186,40	88,89
A) RESULTADO DE EXPLOTACIÓN (1 + 2 + 3 + 4 + 5 + 6 + 7 + 8 + 9 + 10 + 11 + 12)	49100	-33.859,39	21.396,75
13. Ingresos financieros	41400		
a) Imputación de subvenciones, donaciones y legados de carácter financiero	41430		
b) Otros ingresos financieros	41490		
14. Gastos financieros	41500		
15. Variación de valor razonable en instrumentos financieros	41600		
16. Diferencias de cambio	41700		
17. Deterioro y resultado por enajenaciones de instrumentos financieros	41800		
18. Otros ingresos y gastos de carácter financiero	42100		
a) Incorporación al activo de gastos financieros	42110		
b) Ingresos financieros derivados de convenios de acreedores	42120		
c) Resto de ingresos y gastos	42130		
B) RESULTADO FINANCIERO (13 + 14 + 15 + 16 + 17 + 18)	49200		
C) RESULTADO ANTES DE IMPUESTOS (A + B)	49300	-33.859,39	21.396,75
19. Impuestos sobre beneficios	41900	2.621,93	92,25
D) RESULTADO DEL EJERCICIO (C + 19)	49500	-31.237,46	21.489,00



ASDEME
Centro Ocupacional Alborada
e Vivienda Tutelada
C.I.F. G-27.151.489

Ctra. Seixo s/n - 27519 Chantada (Lugo)
Tel/Fax 982 462 117

(1) Ejercicio al que van referidas las cuentas anuales.
(2) Ejercicio anterior.



CONCELLO DE CHANTADA

"ASDEME"

NOTIFICACIÓN

Expediente núm.:

Órgano Colegiado:

JGL/2020/13

A Xunta de Goberno Local

Mediante este documento notifícasele que na sesión ordinaria celebrada o día 5 de novembro de 2020 se adoptou o seguinte acordo:

"4.1.-Asuntos varios.-Tratouse dos seguintes:

4.1.6.-Expediente Nº: 814/2020.-Aprobación de convocatoria e concesión de subvencións nominativas e dos seus convenios.-Deuse conta da proposta da Alcaldía de data 14 de outubro de 2020 que é do seguinte teor literal:

"VISTOS os artigos 183 e seguintes do Real Decreto Legislativo 2/2004, os artigos 52 e seguintes do Real Decreto 500/90, de 20 de abril, as Bases de execución do orzamento para este exercicio e a Lei 40/2015, de 1 de outubro, de réxime xurídico do Sector Público.

VISTA a delegación de competencias realizada mediante Resolución 686/2019 de delegación de atribucións da Alcaldía na Xunta de Goberno Local, no que se delega o outorgamento de subvencións e axudas económicas de todo tipo, de conformidade coa Lei Reguladora das Facendas Locais e disposicións de desenvolvemento na Xunta de Goberno Local.

VISTA a regulación contida na Lei 38/2003, do 17 de decembro, xeral de subvencións (LXS), na Lei 9/2007, do 13 de xuño, de Subvencións de Galicia (LSG) no Real decreto 887/2006, do 21 de xullo, polo que se aproba o Regulamento da Lei Xeral de Subvencións (RGS), e nas Bases de Execución do Orzamento.

Por todo o anterior, esta Alcaldía **PROPON Á XUNTA DE GOBERNO LOCAL**

PRIMEIRO.- Aprobar a convocatoria das subvencións nominativas do 2020 , aprobar a concesión subvencións nominativas 2020 e aprobar os convenios de subvencións nominativas seguintes:

"CONVENIO ASDEME"

PRIMEIRA.- ACTIVIDADE SUBVENCIONADA E BENEFICIARIOS

A actividade subvencionada será alcanzar a integración social, por medio do traballo, das persoas con discapacidade intelectual maiores de 18 anos.

SEGUNDA.- CRÉDITO ORZAMENTARIO E CONTÍA DA SUBVENCIÓN

O Concello de Chantada comprométese a aportar a cantidade de 2.000 € en concepto de subvención destinada a sufragar os gastos destinados á actividade

CONCELLO DE CHANTADA

Plaza de España, Nº 1, Chantada. 27500 (Lugo). Tfno. 982440011, Fax: 982462102





CONCELLO DE CHANTADA

subvencionada definida na consideración precedente, con cargo á aplicación orzamentaria 231.489.01.

Esta cantidade será aboada na Conta Bancaria que para este obxecto indique o beneficiario.

TERCEIRA.- COMPATIBILIDADE CON OUTRAS AXUDAS.

A presente subvención será compatible coa percepción doutras axudas destinadas á mesma finalidade, sempre que no seu conxunto non superen o custo total da actividade a realizar, debendo o beneficiario facer declaración responsable das mesmas a este Concello.

CUARTA.- PRAZO E MODO DE PAGO DA SUBVENCIÓN.

O prazo para a realización da actividade será todo o ano 2020. E deberá estar presentada todas as xustificacións antes do 01/12/2020 otorgándose despois un prazo de 10 días para a corrección de deficiencias.

A presente subvención será obxecto de pago unha vez que a entidade beneficiaria xustifique a realización da actividade obxecto desta axuda.

Segundo o establecido no artigo 31.2 da Lei 38/2003, xeral de subvencións, entenderáse gasto realizado o que fose efectivamente **realizado pola entidade beneficiaria da subvención durante ano 2020.**

QUINTA.- GASTOS SUBVENCIONABLES

Considéranse gastos subvencionables aqueles que de xeito indubidable respondan á natureza da Actividade Subvencionada definida na Consideración primeira, e que se realicen dentro do ano 2020.

Non se considerarán gastos subvencionables, aqueles realizados por unha asociación a outra, cando as dúas realicen actividades obxecto de subvención polo Concello de Chantada.

SEXTA.- OBRIGAS DOS BENEFICIARIOS.

Son obrigas dos beneficiarios aquelas recollidas no artigo 14 da LXS.

SÉTIMA: PRAZO E FORMA DE XUSTIFICACIÓN POLO BENEFICIARIO:

A xustificación do cumprimento das condicións impostas e da consecución dos obxectivos previstos na concesión da subvención documentarase a través da rendición de conta xustificativa simplificada, nos termos do artigo 75 do RD 887/2006, que constitúe un acto obrigatorio do beneficiario.

En todo caso, **unha vez asinado o correspondente convenio, otorgarase un prazo de 10 días, improrrogable,** para a presentación da seguinte documentación:

1. Declaración responsable de non estar incursos o beneficiario ou a entidade colaboradora en ningunha das prohibicións previstas no artigo 13 da LXS
2. Certificación acreditativa de no ser debedor da Facenda pública e de estar ao corrente das súas obrigas coa Seguridade Social. Será suficiente que efectúe

CONCELLO DE CHANTADA

Plaza de España, Nº 1, Chantada. 27500 (Lugo). Tfno. 982440011. Fax: 982462102



Cod. Validación: 6N67SWW6E27KDKCE2Z9BF5CRN | Corrección: <https://chantada.sedelectronica.es/>
Documento asinado electronicamente desde a plataforma xestiona.esPublico | Páxina 2 de 4



CONCELLO DE CHANTADA

unha Declaración responsable nas subvencións nas que a contía a outorgar a cada beneficiario non supere o importe de 3.000,00 euros.

No caso de non presentar a documentación anterior, **considerarase denegada a subvención.**

Á mencionada conta xustificativa acompañarase a seguinte documentación:

- a) Unha **MEMORIA DE ACTUACIÓN**, xustificativa das condicións impostas na concesión da subvención, con indicación das actividades realizadas e dos resultados obtidos.
- b) Unha **RELACIÓN CLASIFICADA DOS GASTOS E INVERSIÓNS DA ACTIVIDADE**, con identificación do acredor e do documento, o seu importe, data de emisión e, no seu caso, data de pago
- c) **DECLARACIÓN RESPONSABLE DE ATOPARSE FACULTADO PARA ACTUAR EN NOME DA ENTIDADE**, no seu caso.
- d) **FACTURAS OU DOCUMENTOS CON VALOR PROBATORIO EQUIVALENTE CON VALIDEZ NO TRÁFICO XURÍDICO-MERCANTIL OU CON EFICACIA ADMINISTRATIVA** (orixinais ou copias compulsadas, no caso de copias compulsadas, deberán ter o selo de compulsa e insertado no **orixinal "Gasto subvencionado polo Concello de Chantada"**), polo importe da subvención concedida.

No caso de presentar copias compulsadas, acudirase ao Concello de Chantada, para que no orixinal das facturas se poña o cuño no que se indique **"Gasto subvencionado polo Concello de Chantada"**, despois deberán ser presentadas as copias desas facturas, debidamente compulsadas.

Non se considerará xustificada a subvención, no caso de que as copias non cumpran os requisitos anteriores.

As facturas que se presenten como xustificación da subvención concedida deberán cumprir os requisitos do Real Decreto 1619/2012, de 30 de novembro, polo que se aproba o "Regulamento polo que se regulan as obrigacións de facturación", e ademais de estar **datadas no período subvencionable. En todo caso**, ademais deberán acompañarse **documentos xustificativos** segundo a normativa legal, polo importe da subvención concedida.

As facturas virán ao nome da Asociación subvencionada.

En ningún caso se lles recoñecerá valor probatorio aos contratos privados.

Só se aceptarán "recibís", por importes inferiores a 300,00€, debendo acompañarse dun **certificado do responsable da Asociación da relación dos recibís presentados.**

- e) **DECLARACIÓN DE QUE SE REALIZARON OS FINS** para os que foi concedida a subvención e que **AS FACTURAS** e/ou documentos que se presentan como xustificación **FORON APLICADOS ÁS ACTIVIDADES SUBVENCIONADAS.**
- f) **DECLARACIÓN RESPONSABLE DAS SUBVENCIONS RECIBIDAS DE INSTITUCIÓNS PÚBLICAS OU PRIVADAS PARA DITA ACTIVIDADE**, sen que, en ningún caso, o importe conxunto de tódalas axudas poida ser superior ao gasto realizado.
- g) **DATOS DA ENTIDADE BANCARIA** á cal se lle transfere o importe da subvención que puidera concederse.

OCTAVA.- REINTEGRO DA SUBVENCIÓN:

CONCELLO DE CHANTADA

Plaza de España, Nº 1, Chantada, 27500 (Lugo). Tfno. 982440011. Fax: 982462102



Cod. Validación: 6NK7SWW6E27K0CKE22H9F5CRN | Conexión: https://chantada.sedelectronica.es/ | Documento asinado electronicamente desde a plataforma xestiona esPublico | Páxina 3 a 4



CONCELLO DE CHANTADA

Procederá o reintegro da subvención sempre que concorran as circunstancias reguladas nos artigos 36 e seguintes da Lei xeral de subvencións.

NOVENA.- INFRACCIÓN E SANCIÓN

En materia de infraccións e sancións as partes remítense ao preceptuado nos artigos 52 e seguintes da Lei xeral de subvencións.

DÉCIMA.- ANTICIPO DA SUBVENCIÓN.

Dacordo co artigo 34.4 da LXS e o artigo 88 do RXS, pódese conceder un anticipo da subvención, sendo necesaria a xustificación da totalidade da actividade subvencionada.

SEGUNDO.- *Dar traslado do presente acordo ao Departamento de Intervención-Tesourería para o seu coñecemento aos efectos oportunos, proceder a notificar aos interesados para que asinen os correspondentes convenios e dar conta ao Pleno da Corporación na primeira sesión que se celebre".*

A Xunta de Goberno Local, por unanimidade dos seus membros ACORDOU darlle aprobación íntegra á proposta da Alcaldía de data 14 de outubro de 2020 e xa que logo acordouse:

PRIMEIRO.- Aprobar a convocatoria das subvencións nominativas do 2020, aprobar a concesión subvencións nominativas 2020 e aprobar os convenios de subvencións nominativas relacionados neste acordo.

SEGUNDO.- *Dar traslado do presente acordo ao Departamento de Intervención-Tesourería para o seu coñecemento aos efectos oportunos, proceder a notificar aos interesados para que asinen os correspondentes convenios e dar conta ao Pleno da Corporación na primeira sesión que se celebre"*

Contra a presente Resolución que pon fin á vía administrativa, pode interpor alternativamente recurso de reposición potestativo ante este órgano, no prazo dun mes a contar desde o día seguinte ao da recepción da presente notificación, de conformidade cos artigos 123 e 124 da Lei 39/2015, de 1 de outubro, do Procedemento Administrativo Común das Administracións Públicas; ou ben interpor directamente recurso contencioso-administrativo, ante o Xulgado do Contencioso-Administrativo desta Provincia, no prazo de dous meses, a contar desde o día seguinte ao da recepción da presente notificación, de conformidade co artigo 46 da Lei 29/1998, de 13 de xullo, da Xurisdición Contencioso-Administrativa. Si optácese por interpor o recurso de reposición potestativo non poderá interpor recurso contencioso-administrativo ata que aquel sexa resolto expresamente ou se produciu a súa desestimación por silencio. Todo iso sen prexuízo de que poida interpor Vd. calquera outro recurso que puidese estimar máis conveniente ao seu dereito.

O SECRETARIO

Fernando Torre Comesaña

DOCUMENTO ASINADO ELECTRONICAMENTE

CONCELLO DE CHANTADA

Plaza de España, Nº 1, Chantada. 27500 (Lugo). Tfno. 982440011. Fax: 982462102



Cod. Validación: 5NK73WWE6Z7KDCXZ2H6F5CRN | Corrección: https://chantada.sedelectronica.es/ Documento asinado electronicamente desde a plataforma xestiona esPublico | Páxina 4 a 4



CONVENIO DE COLABORACIÓN ENTRE A CONSELLERÍA DE POLÍTICA SOCIAL E A FEDERACIÓN GALEGA DE ASOCIACIÓN EN FAVOR DAS PERSOAS CON DISCAPACIDADE INTELECTUAL OU DO DESENVOLVEMENTO (FADEMGA PLENA INCLUSIÓN GALICIA) PARA A CONCESIÓN DE SUBVENCIONS PARA O FINANCIAMENTO DAS ACTIVIDADES, PROGRAMAS E SERVIZOS DE PROMOCIÓN DA AUTONOMÍA PERSOAL E PREVENCIÓN E ATENCIÓN Á DEPENDENCIA DA FEDERACIÓN FADEMGA PLENA INCLUSIÓN GALICIA NO ANO 2020.

En Santiago de Compostela,

REUNIDOS

Dunha parte:

Dona Fabiola García Martínez, na súa condición de conselleira de Política Social, nomeada polo Decreto 98/2018, do 26 de setembro, en uso das facultades que lle veñen atribuídas no artigo 34 da Lei 1/1983 do 22 de febreiro, de normas reguladoras da Xunta e da súa Presidencia, así como no Decreto 88/2018, do 26 de setembro, polo que se establece a estrutura orgánica da Xunta de Galicia, no Decreto 176/2015, de 3 de decembro, polo que se establece a estrutura orgánica da Consellería de Política Social e no establecido no Acordo do Consello da Xunta de Galicia, do 27 de marzo de 1991.

Doutra parte:

Don Eladio Fernández Pérez, con DNI núm. 34242673C, que actúa en nome e representación da Federación Galega de Asociacións en Favor das Persoas con Discapacidade Intelectual ou do Desenvolvemento (en adiante, FADEMGA Plena inclusión Galicia), con NIF G36620037, en virtude da súa condición de Presidente dela.

Interven en función dos seus respectivos cargos e no exercicio das facultades que para convir no nome das entidades que representan teñen conferidas

EXPOÑEN

I. Que as Administracións Públicas poden celebrar convenios de colaboración con outras administracións ou entes de dereito público e con persoas físicas ou xurídicas ao abeiro do disposto no capítulo VI do título preliminar da Lei 40/2015, do 1 de outubro, de réxime xurídico do sector público.

II. Que a Comunidade Autónoma de Galicia, segundo o establecido no artigo 27.23 do Estatuto de autonomía de Galicia, en consonancia coa habilitación competencial outorgada



 ASDEME Chantada

Santiago

 ASDEME Barro

Barro

 ASDEME Viveiro

Santiago

 ASDEME Viveiro

Santiago

 ASDEME Viveiro

Santiago

 ASDEME Viveiro

Santiago

 ASDEME Viveiro

Santiago

 ASDEME Viveiro

Santiago

 ASDEME Viveiro

Santiago

 ASDEME Viveiro

Santiago

 ASDEME Viveiro

Santiago

 ASDEME Viveiro

Santiago

 ASDEME Viveiro

Santiago

 ASDEME Viveiro

Santiago

 ASDEME Viveiro

Santiago

 ASDEME Viveiro

Santiago

 ASDEME Viveiro

Santiago

 ASDEME Viveiro

Santiago

 ASDEME Viveiro

Santiago

 ASDEME Viveiro

Santiago

 ASDEME Viveiro

Santiago

 ASDEME Viveiro

Santiago

 ASDEME Viveiro

Santiago

 ASDEME Viveiro

Santiago

 ASDEME Viveiro

Santiago

 ASDEME Viveiro

Santiago

 ASDEME Viveiro

Santiago

 ASDEME Viveiro

Santiago

 ASDEME Viveiro

Santiago

 ASDEME Viveiro

Santiago

 ASDEME Viveiro

Santiago

 ASDEME Viveiro

Santiago

 ASDEME Viveiro

Santiago

 ASDEME Viveiro

Santiago

 ASDEME Viveiro

Santiago

 ASDEME Viveiro

Santiago

 ASDEME Viveiro

Santiago

 ASDEME Viveiro

Santiago

 ASDEME Viveiro

Santiago

 ASDEME Viveiro

Santiago

 ASDEME Viveiro

Santiago

CONVENIO DE CONTROL DA EXECUCIÓN DA SUBVENCIÓN DIRECTA Á FADEMGAL PLENA INCLUSIÓN GALICIA PARA O FINANCIAMENTO DAS ACTUACILIZACIÓNS SALARIAIS DERIVADAS DA ENTRADA EN VIGOR DO XV CONVENIO COLECTIVO GENERAL DE CENTROS E SERVIZOS DE ATENCIÓN A PERSOAS CON DISCAPACIDADE, VINCULADO ÁS PRAZAS CONTRATADAS POLA CONSELLERÍA DE POLÍTICA SOCIAL DA XUNTA DE GALICIA

En Santiago de Compostela, a 16 de outubro de 2019

REUNIDOS:

Dunha banda a Federación de Asociacións en Favor das Persoas con Discapacidade Intelectual de Galicia, FADEMGAL PLENA INCLUSIÓN GALICIA, con CIF G-36.620.037, con domicilio fiscal en Santiago de Compostela, Vía Pasteur, 53A Polígono Industrial do Tambre; representada neste acto polo seu presidente D. Eladio Fernández Pérez, DNI nº 34.242.673 C, en representación que ten recoñecida polo Art. 28.A dos Estatutos vixentes de dita Federación.

Doutra banda a ASOCIACIÓN ASDEME, con CIF número G-27151489 con domicilio social en CRTA. DO SEIXO S/n-Chantada representada neste acto por JOSE LUIS BELTRÁN FERNÁNDEZ na súa condición de Presidente de dita Asociación.

Ambas partes recoñecen capacidade legal para outorgar o presente convenio de control da execución da subvención directa á Fademga Plena Inclusión Galicia para o financiamento das actualizacións salariais derivadas da entrada en vigor do XV Convenio Colectivo General de Centros e Servizos de Atención a persoas con discapacidades, vinculado ás prazas contratadas pola Consellería de Política Social da Xunta de Galicia, e a tal efecto

EXPOÑEN:

I.- Que o día 27 de xuño de 2019, A Dirección General de Trabajo, dictó resolución pola que se rexistrou e publicou o "XV Convenio colectivo de centros y servicios de atención a personas con discapacidad", que foi publicado no BOE nº 159 do 4 de xullo de 2019, cuxo ámbito temporal é do 1 de xaneiro de 2019 ata o 31 de decembro de 2021, e a súa entrada en vigor foi o día seguinte da súa publicación. Nel se recollen subas salariais do persoal da Federación e das Asociacións, como consecuencia ao incremento do salario mínimo interprofesional dende o mes de xaneiro de 2019.

II.- Que a Xunta de Galicia, Consellería de Política Social, o pasado 24 de setembro de 2019, resolveu a solicitude de Fademga Plena Inclusión Galicia, e concedeu unha subvención directa á Federación para o financiamento das actualizacións salariais derivadas da entrada en

ARMANDO VALLIN
RobreiraELIQUERA
SantiagoARMANDO DO CARBONAL
RobreiraAXEIR
RosaANSELMO A. RABELO
SantiagoANTONIO CALVEIRA
A CoruñaASDEME
CherzusaASPAVAL
LugoASPAVAL
ViveiroCAMAR
BorlaFRODESA
Muxarte de LemosMAGALAS LUGO
LugoADO
OurenseAS BUBIAS
OurenseASPAVAL
O Barco de ValdeorrasASPAVAL
CarballoASPAVAL
OurenseASPAVAL
VigoASPAVAL
VilaASPAVAL
VilaASPAVAL
VilaASPAVAL
VilaASPAVAL
VilaASPAVAL
VilaASPAVAL
VilaASPAVAL
VilaASPAVAL
VilaASPAVAL
VilaASPAVAL
Vila

vigor do XV Convenio Colectivo General de Centros e Servicios de Atención a persoas con discapacidade, ó abeiro do artigo 19.4 c) da Lei 9/2007, de 13 de xuño de subvencións de Galicia e do art. 49 da Lei 2/2008, do 26 de decembro, e o Decreto 11/2009, de 8 de xaneiro, polo que se aproba o Regulamento da Lei 9/2007, que regulan o réxime de axudas e subvencións públicas da Comunidade Autónoma de Galicia.

No Anexo I da resolución indicada recóllense as entidades que son susceptibles de obter subvencións na cuantía sinalada, na que se atopa a ASOCIACIÓN _____ ASDEME _____ na cantidade de CUARENTA E CATRO MIL NOVECIENTOS VINTE E TRES CON DEZ euros (44.923,10 €), segundo a súa solicitude previa, que FADEMGA PLENA INCLUSIÓN GALICIA transmitiu á Xunta de Galicia, Consellería de Política Social. Acompañase copia da resolución da Consellería de Política social de la Xunta de Galicia, como **Anexo I**.

III.- Que na resolución identificada no expositivo anterior, imponse a FADEMGA PLENA INCLUSIÓN GALICIA unha serie de obrigas respecto á comprobación de documentación e de xustificación conforme á Lei 9/2007, de 13 de xuño de subvencións de Galicia e o Decreto 11/2009, de 8 de xaneiro, polo que se aproba o Regulamento da Lei 9/2007, que necesariamente ten que trasladarse á ASOCIACIÓN ASDEME

IV.- Que a Asociación ASDEME acepta a parte que se corresponde do importe da subvención que ascende á cantidade de euros CUARENTA E CATRO MIL NOVECIENTOS VINTE E TRES CON DEZ ((44.923,10 €), segundo o **Anexo I**, e co desglose que figura no anexo II desa resolución, que se corresponde coa cantidade que previamente trasladou a FADEMGA PLENA INCLUSIÓN GALICIA para que ésta a trasladase á Consellería de Política Social da Xunta de Galicia, e tamén asume a firma do presente convenio, así como as obrigas que nel se conteñen.

V.- Que, en virtude do establecido nos expositivos anteriores, as dúas partes teñen interese en suscribir o presente convenio, no que ambos comparecentes **teñen autorización das súas respectivas Xuntas Directivas**, cos seguintes

ACORDOS:

PRIMEIRO.- Que a Asociación ASDEME acepta a axuda directa concedida pola Xunta de Galicia, Consellería de Política Social, o pasado 24 de setembro de 2019, no importe indicado no expositivo IV deste convenio, e tamén acepta o contido da dita resolución (Anexo I), e obrígase a cumprir todas as obrigas que impón a Resolución da Consellería de Política social, de 24 de setembro de 2019, identificada no expositivo II, previstas na Lei 9/2007, do 13 de xuño, de subvención de Galicia e o Decreto 11/2009, de 8 de xaneiro, polo que se aproba o Regulamento da Ley 9/2007, que regulan o réxime de axudas e subvencións públicas da Comunidades Autónoma de Galicia. Non obstante, de forma expresa obrígase a facer constar en toda a publicidade que xeren estas actividades a colaboración da Xunta de Galicia, para o que utilizará a normativa de imaxe corporativa da Xunta de Galicia, así mesmo, obrígase a cumprir todos os requisitos necesarios para obter a condición de beneficiario previstos no

AFAMILIA/INHALON MAM

Besanzos

AGARBA

Santiago

AMIGOS DO BARBANZA

Ribeira

ALBEN

Ros

ANOS PEE A BARRIA

Santiago

ANA PASQUAL VEGA

A Coruña

ANADER

Codría

ALVARO

Chantada

ALVARO

Coe

ALVARO

Chantada

ALVARO

Chantada

ALVARO

Chantada

ALVARO

Chantada

ALVARO

Chantada

ALVARO

Chantada

ALVARO

Chantada

ALVARO

Chantada

ALVARO

Chantada

ALVARO

Chantada

ALVARO

Chantada

ALVARO

Chantada

ALVARO

Chantada

ALVARO

Chantada

ALVARO

Chantada

ALVARO

Chantada

ALVARO

Chantada

ALVARO

Chantada

ALVARO

Chantada

ALVARO

Chantada

ALVARO

Chantada

ALVARO

Chantada

ALVARO

Chantada

ALVARO

Chantada

ALVARO

Chantada

ALVARO

Chantada

ALVARO

Chantada

ALVARO

Chantada

ALVARO

Chantada

ALVARO

Chantada

ALVARO

Chantada

artigo 10 da Lei 9/2007, do 13 de xuño e deberá cumprir as orixas previstas no artigo 11 da mencionada ley, e en concreto as seguintes:

- Cumprir todos e cada un dos obxectivos que fundamentaron a concesión da subvención e cumprir os compromisos asumidos con motivo desta. Noutro caso, procederá o reintegro total ou parcial, atendendo aos criterios establecidos nesta resolución.
- Acreditar o cumprimento dos requisitos ou das condicións que determinaron a concesión da axuda. O cumprimento desta obriga de xustificación realizarase nos termos previstos no artigo 28 da Lei 972007, do 13 de xuño, e no artigo 30 da Lei 38/2003, do 17 de novembro, na normativa regulamentaria de desenvolvemento e no disposto nas bases reguladoras ou nos instrumentos de concesión.
- Someterse ás actuacións de comprobación, que deba efectuar o órgano concedente, ou Fademga Plena Inclusión Galicia, así como calquera outra actuación de comprobación e control financeiro, que poidan realizar, tanto autonómicos como estatais ou comunitarios, para o que se achegará tanta información lle sexa requirida no exercicio das actuación anteriores.
- Comunicarlle ao órgano concedente e a Fademga Plena Inclusión Galicia a obtención de outras subvencións, axudas, ingresos ou recursos para a mesma finalidade, procedentes de calquera administración ou entes públicos ou privados, nacionais, da Unión Europea ou de organismos internacionais, así como a modificación das circunstancias que fundamentasen a concesión da subvención. Esta comunicación deberá efectuarse no momento no que se coñeza e, en todo caso, con anterioridade á xustificación da aplicación dada aos fondos percibidos.
- Dispoñer dos libros contables, rexistros dilixenciados e demais documentos debidamente auditados nos termos esixidos pola lexislación mercantil e sectorial aplicable ao beneficiario en cada caso, así como cantos estados contables e rexistros específicos sexan esixidos polas bases reguladoras das subvencións, coa finalidade de garantir o axeitado exercicio das facultades de comprobación e control.
- Conservar os documentos xustificativos da aplicación dos fondos recibidos, incluídos dos documentos electrónicos, en tanto poidan ser obxecto das actuacións de comprobación e control
- Proceder ao reintegro dos fondos percibidos nos supostos previstos no artigo 33 da Lei 9/2007, do 13 de xuño.
- Presentar a documentación no momento da xustificación parcial e/ou total, de conformidade co indicado na normativa de subvencións.
- Así mesmo facilitará toda a información que lle sexa requirida pola intervención Xeral da Comunidade Autónoma, o Tribunal de Contas e o Consello de Contas, no exercicio das súas funcións de fiscalización e control do destino das axudas, e tamén a disposición de Fademga Plena Inclusión Galicia ou da auditoría contratada por ésta.
- Cumprir cantas outras obrigas se deriven da execución desta resolución.

ARMANDO LÓPEZ DE HARO
Betanzos

ALBERTO
Santiago

ARMANDO LÓPEZ DE HARO
Betanzos

ALBERTO
Santiago

ARMANDO LÓPEZ DE HARO
Betanzos

ALBERTO
Santiago

ARMANDO LÓPEZ DE HARO
Betanzos

ALBERTO
Santiago

Así mesmo, a entidade deberá suministrar toda a información necesaria para o cumprimento das obrigas previstas no Título I de la Lei 1/2016, de transparencia e bo goberno, coas consecuencias, no caso de incumprimento, indicadas no artigo 4 da devandita lei.

A Asociación ASDEME autoriza a FADEMGA PLENA INCLUSIÓN GALICIA para que ésta poida comprobar con inspeccións ou auditorías a información e documentación suministrada.

SEGUNDO.- Que a Asociación ASDEME, nos termos das obrigas recollidas anteriormente, obrígase de forma irrevocable a facer chegar a FADEMGA PLENA INCLUSIÓN GALICIA o documento que se acompaña como **Anexo II**, debidamente firmado polo seu Presidente/a, relativo á finalidade dos fondos procedentes desta axuda directa.

Asemade, e sen perxuício do contido do Acordo Primeiro, procede enumerar de forma detallada os documentos que a Asociación ASDEME tamén deberá facer chegar o máis pronto posible, e sempre dentro das datas especificadas no Acordo Cuarto, a FADEMGA PLENA INCLUSIÓN GALICIA, así como calquera outro que ésta lle requira:

- Nóminas de todos os traballadores obxecto destas axudas, segundo o Anexo II da Resolución de concesión
- Recibos de Liquidación de Cotización (RLC) (antes chamados TC1)
- Relación Nominal de Traballadores (RNT) (antes chamados TC2)
- Documento Bancario que acredite o pago das nóminas e dos atrasos ou actualizacións do ano 2019.
- Auditoría do ano 2018, se é una entidade obrigada a elo, ou no caso de tela realizado.
- Modelo 190, de retencións do IRPF, que se presente no mes de xaneiro do 2020.
- Plantilla debidamente cumplimentada, e asinada, facilitada como **Anexo III**, que conteña os datos requiridos, e que deberán ser fiel reflexo da realidade. O arquivo que contén a plantilla será remitida por correo electrónico para facilitar a súa cumplimentación.
- Certificado de conta bancaria que acredite que a conta onde se vai a aboar o importe da axuda é titularidade da Asociación ASDEME.

Toda a documentación deberá ser remitida en formato PDF e comprimida con contrasinal, por calquera dos seguintes medios (a elección da entidade):

- A través dun servizo online de transferencia de ficheiros que empregue habitualmente a entidade (se é o caso)
- A través do servizo Wetransfer. Enviaranse instrucións de uso ás entidades.
- Envío en formato CD, DVD ou pendrive mediante mensaxería urgente.
- Entrega en man nas instalacións de FADEMGA Plena inclusión Galicia.

Unha vez realizado o envío, notificará a FADEMGA que se realizou o envío e o contrasinal de desbloqueo.

A Asociación porá a disposición de FADEMGA PLENA INCLUSIÓN GALICIA e da Administración, os documentos orixinais, e se compromete a mantelos na súa custodia e a disposición durante os prazos que legalmente se contemplan.

ARMANDO ALFONSO
 Betanzos

AGAYUSA
 Santiago

AMIGOS DO BARRANZA
 Ribeira

SARAH
 Boia

ANIM. CEE A BARRIA
 Santiago

OUR PASCELA VEGA
 A Coruña



ASDEME
 Chantada

ASERIAS
 Lugo

ESUAGARAI
 Viveiro

ORRADA
 Burela

POINTE ALI
 Monte de Lemos

MARCO ALI
 Lugo

ABO
 Ourense

BOBORGAS
 Ourense

ASERIAS
 O Barco de Valdeorras

ASERIAS
 Carballo

ASERIAS
 Ourense

ASERIAS
 Ourense

ASERIAS
 Ourense

ASERIAS
 Ourense

ASERIAS
 Ourense

ASERIAS
 Ourense

ASERIAS
 Ourense

ASERIAS
 Ourense

ASERIAS
 Ourense

ASERIAS
 Ourense

ASERIAS
 Ourense

ASERIAS
 Ourense

ASERIAS
 Ourense

ASERIAS
 Ourense

ASERIAS
 Ourense

ASERIAS
 Ourense

ASERIAS
 Ourense

TERCEIRO.-

FADEMGA PLENA INCLUSIÓN GALICIA realizará o pago do importe recollido no expositivo IV, na conta bancaria IBAN ES87 2100 2822 2202 0008 9083, da que é titular a asociación ASDEME en 3 bloques:

1. O 50% da axuda nos días seguintes á recepción do anexo II e da documentación relacionada no Acordo Segundo correspondentes ao periodo de xaneiro a setembro de 2019 (incluídos)
2. O 20% da axuda tras a recepción da documentación relacionada no Acordo Segundo correspondentes aos meses de outubro e novembro de 2019 e unha vez realizada a xustificación parcial detallada na Cláusula Terceira da Resolución de concesión.
3. O 30% restante da axuda, tras o cobro por parte de Fademga desa porcentaxe da axuda, que deberá pagar a Xunta de Galicia cando aprobe a xustificación final, para o que se lle remitirá previamente a documentación relacionada no Acordo Segundo correspondente ao mes de decembro de 2019 (que a Asociación terá que presentar a Fademga nos prazos e forma establecidos neste documento), tal e como solicitou FADEMGA Plena inclusión Galicia á Consellería de Política Social co obxecto de establecer o 20 de febreiro de 2020 como último día do prazo de xustificación final na Resolución de Concesión.

CUARTO.- A Asociación ASDEME, deberá facilitar toda a documentación identificada no Pacto Segundo para as obrigas devengadas e pagadas ata o 31 de novembro de 2019, antes do día 3 de decembro de 2019 (incluído). Non obstante, toda a documentación requerida dos pagos dos meses entre xaneiro de 2019 e setembro de 2019, deberá ser remitida de forma inmediata, para axilizar os trámites e o traballo dos auditores.

Para os obrigas que se devenguen con posterioridade, deberán ser facilitadas **antes do día 24 de xaneiro de 2020 (e en todo caso, nos catro días seguintes á data de pago: salarios 4 de xaneiro, retención IRPF 24 de xaneiro, e SS o 4 de febreiro de 2020)**, coa finalidade de cumprir os prazos que resultan da solicitude realizada por FADEMGA Plena inclusión Galicia á Consellería de Política Social co obxecto de establecer o 20 de febreiro de 2020 como último día do prazo de xustificación final na Resolución de Concesión, que espera sexa acollida pola Xunta de Galicia.

QUINTO.- Que a Asociación ASDEME, comprométese a asumir os costes que lle repercute FADEMGA PLENA INCLUSIÓN GALICIA como consecuencia das actuacións (auditorías, xestións, persoal, etc) que teña que realizar para cumprir as obrigas reflexadas para as entidades solicitantes das axudas ou subvencións ás que nos estamos refirindo, na parte porcentual pola cuantía da subvención que a Asociación ASDEME reciba, e no prazo dos 10 días naturais seguintes á súa comunicación por FADEMGA PLENA INCLUSIÓN GALICIA, que poderá realizarse por correo electrónico. Asemade, comprométese a asumir o coste íntegro

ARMAS/SENTELO HAI MARI
 Botafumeiro

AGATEIR
 Santiago

AMPICOT DO BARRABAZA
 Rubra

AMPIR
 Rois

ANPA CEE A MARCULA
 Santiago

ANPA ESCOLA VERDE
 Santiago



ARABE
 Cedosa

ARABE
 Cedosa

ARABE
 Cedosa

ARABE
 Cedosa

ARABE
 Cedosa

ARABE
 Cedosa

ARABE
 Cedosa

ARABE
 Cedosa

ARABE
 Cedosa

ARABE
 Cedosa

ARABE
 Cedosa

ARABE
 Cedosa

ARABE
 Cedosa

ARABE
 Cedosa

ARABE
 Cedosa

ARABE
 Cedosa

ARABE
 Cedosa

ARABE
 Cedosa

ARABE
 Cedosa

ARABE
 Cedosa

ARABE
 Cedosa

ARABE
 Cedosa

ARABE
 Cedosa

ARABE
 Cedosa

ARABE
 Cedosa

ARABE
 Cedosa

ARABE
 Cedosa

ARABE
 Cedosa

ARABE
 Cedosa

ARABE
 Cedosa

ARABE
 Cedosa

ARABE
 Cedosa

ARABE
 Cedosa

ARABE
 Cedosa

ARABE
 Cedosa

ARABE
 Cedosa

ARABE
 Cedosa

ARABE
 Cedosa

ARABE
 Cedosa

ARABE
 Cedosa

ARABE
 Cedosa

ARABE
 Cedosa

da auditoría ou das comprobación que se fagan se éstas se refiren exclusivamente a súa Asociación.

SEXTO.- Que a Asociación _ASDEME_, asume os danos e perxuízos que poidan derivarse de calquera incumprimento das obrigas establecidas neste documento, ou na normativa mencionada, e asemade, acepta ser excluída da futuras convocatorias de subvencións.

SÉPTIMO.- A información, documentación e datos que se manexen como consecuencia da execución destes acordos, e está sometida a estricta confidencialidad, y exclusivamente podrá ser utilizado para a tramitación da axuda á que se refire este convenio, debndo cumprir ambas partes as obrigas derivadas do RGPD 679/2016, e a L.O. 3/2018, de 5 de decembro.

OCTAVO.- As partes acordan someterse á mediación para calquera dúbida na interpretación deste convenio, e de non poder resolverse nesta vía extraxudicial, acordan cometerse ós xulgados de Santiago de Compostela.

E en proba da conformidade subscriben a un so efecto o presente documento que consta de 7 follas cuñadas e rubricadas polos comparecentes, no lugar e data o principio indicados.

FADEMGA PLENA INCLUSIÓN GALICIA
 P.P.

ASOCIACIÓN ASDEME



Asdo. D Eladio Fernández Pérez.



Asdo. JOSE LUIS BELTRÁN

INFORME DE ADECUACIÓN A LA LEY 19/2013 de 9 de diciembre
(Ley de transparencia, acceso a la información pública y buen gobierno)

ASDEME

Chantada, 12 junio de 2020

1. INTRODUCCIÓN

La transparencia, el acceso a la información pública y las normas de buen gobierno deben ser los ejes fundamentales para que los ciudadanos puedan conocer cómo se manejan los fondos públicos.

La presente Ley tiene un triple alcance: incrementa y refuerza la transparencia en la actividad pública, reconoce y garantiza el acceso a la información y establece las obligaciones de buen gobierno que deben cumplir los responsables públicos así como las consecuencias jurídicas derivadas de su incumplimiento.

2. OBLIGACIONES RELATIVAS A LA INFORMACIÓN

2.1 Información general

ASOCIACIÓN ASDEME deberá informar en sede electrónica o en la página web, de forma **COMPENSIBLE, DE ACCESO FÁCIL, GRATUITO y ACCESIBLE A PERSONAS CON DISCAPACIDAD** (accesibilidad universal) de los siguientes extremos:

1. Funciones que se desarrollan, normativa de aplicación y la estructura orgánica. Incluyendo un organigrama que identifique los responsables de los diferentes órganos, perfil y trayectoria profesional.
2. Contratos celebrados con la Administración Pública, indicando el objeto, duración, importes de licitación y adjudicación, procedimiento, modificaciones.
3. Relación de convenios suscritos con Administraciones Públicas, con mención de las partes firmantes, obligaciones asumidas y plazo de realización.
4. Subvenciones o ayudas públicas recibidas de la Administración Pública, importes, objetivo y beneficiarios.
5. Presupuestos, con indicación de las principales partidas y estado de ejecución.
6. Cuentas anuales que la organización deba rendir así como los informes de auditoría y de fiscalización por parte de los órganos de control externo que sobre ellos se emitan.
7. Retribuciones percibidas anualmente por los altos cargos y máximos responsables, igualmente se harán públicas las indemnizaciones percibidas con ocasión del abandono del cargo.

Para el cumplimiento de esta obligación adjuntamos el ANEXO I que deberá publicar en la sede electrónica o página web de la organización. Esta información deberá publicarse de forma periódica y actualizada.

Recomendamos incluir en la sección de Transparencia de la web, un formulario de petición de datos adicionales, similar al del apartado de “Contacto”.

ANEXO I

1. FUNCIONES

Ademe es una entidad sin ánimo de lucro, cuya misión y objeto básico es defender los derechos y mejorar la calidad de vida de las personas con discapacidad intelectual y de sus familias en el ámbito territorial de la comunidad gallega, orientada siempre por los principios de integración social y de normalización.

-Su objetivo inmediato es alcanzar la integración social, por medio del trabajo, de las personas con discapacidad intelectual mayores de 18 años. A tal fin tutelaré el Centro Ocupacional “ALBORADA”, creado con este fin específico.

-Habilitar los medios necesarios para prestar a los trabajadores del Centro los Servicios complementarios de adaptación social y personal que sean necesario. Se posibilitará en especial, el desarrollo de servicios de Transporte, Comedor y Residencia.

-Fomentar la realización de actividades de ocio y tiempo libre que le permitan al discapacitado intelectual aprovechar las oportunidades que la naturaleza y el entorno social prestan al ocio y entretenimiento con la marginación que vienen padeciendo. Apoyar a las entidades culturales que presten su colaboración y promocionar especialmente los servicios que a tal fin atiendan a los trabajadores del Centro Ocupacional Alborada.

-Salvaguardar los derechos generales y especiales de las personas con discapacidad intelectual e intervenir en la forma que determina la ley en casos que sea precisa la tutela por orfandad, abandono de la familia o similares, proporcionando el debido apoyo al minusválido desamparado.

-Promocionar el establecimiento de otros servicios o instituciones que incidan positivamente en las condiciones integradoras y normalizadas de los discapacitados intelectuales de cualquier edad y nivel de discapacidad. Se mencionan especialmente como posibles objetivos, la creación de servicios de prevención, diagnóstico y tratamiento precoz, formación profesional y residencias de la 3ª edad.

-Procurar en todo el momento la potenciación del concepto de persona humana que tiene el individuo evitando la tendencia actual de resaltar los aspectos de su discapacidad. Para ello realizará cursos, cursillos, conferencias de mentalización, así como publicaciones tendentes a este fin.

-Intercambiar experiencias y conocimientos con otras instituciones. Facilitar asesoramiento e información en la medida de lo posible sobre los temas de los discapacitados intelectuales a quienes lo soliciten.

2. NORMATIVA

Asdeme se rige por los Estatutos registrados en la Xunta de Galicia el 14/04/2004. Puede consultar los estatutos haciendo clic [aquí](#).

3. ORGANIGRAMA

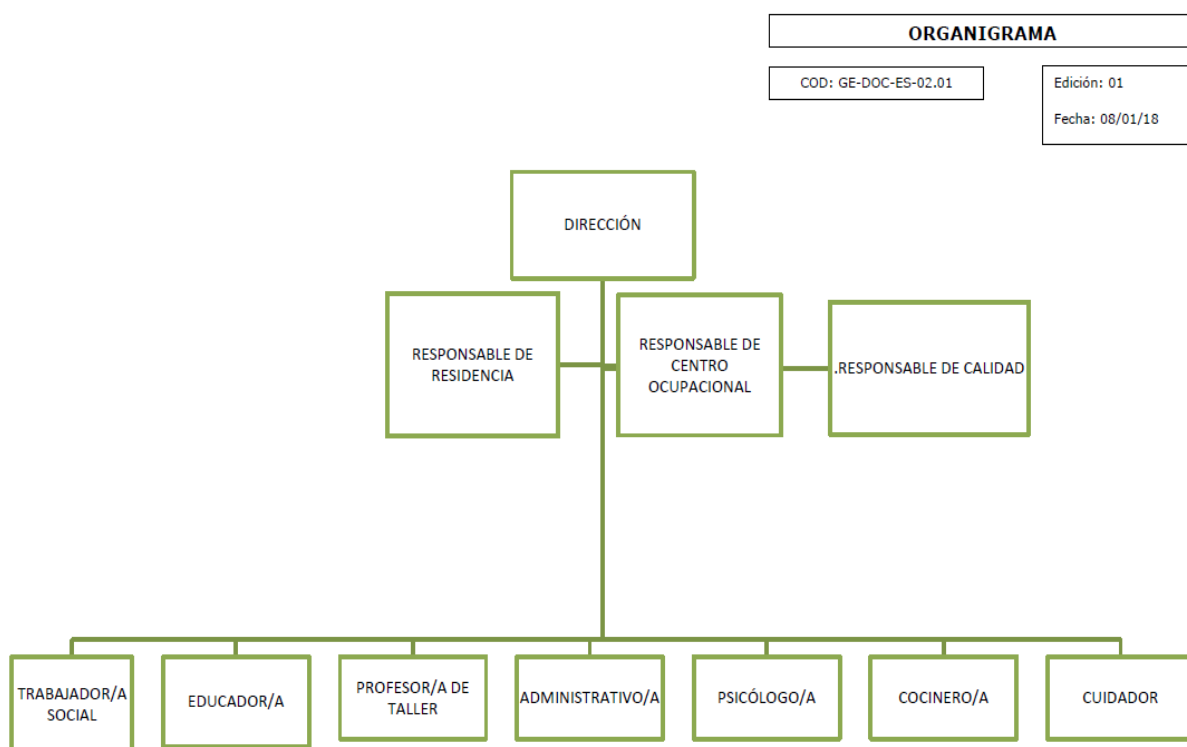

4. CONTRATOS CELEBRADOS CON LA ADMINISTRACIÓN

Se detallan a continuación los contratos que Asdeme tiene en colaboración con la administración pública.

Objeto: 11ª PRÓRROGA DO CONTRATO PARA A RESERVA E OCUPACIÓN DE PRAZAS EN CENTRO RESIDENCIAL CON CENTRO OCUPACIONAL PARA PERSOAS CON DISCAPACIDADE NA ÁREA RURAL 23 DE LUGO DO MAPA GALEGO DE SERVIZOS SOCIAIS. NA MODALIDADE DE CONCERTO.		
Duración: Desde 1/1/2020 ata 31/12/2020	Importe: 343.013,44€	Enlace: Consulte aquí .

5. CONVENIOS

Asdeme no tiene ningún convenio aprobado durante el año 2020.

6. SUBVENCIONES

Asdeme ha sido beneficiaria de una subvención de 2000 € otorgada por el Concello de Chantada para la substitución del velux de la residencia. Consulte [aquí](#).

Objetivo: Mejora de las infraestructuras.	
Importe: 2.000€	Beneficiarios: Asociación Asdeme

También ha sido beneficiaria de una subvención para la financiación de las actividades, programas y servicios de promoción de la autonomía personal y prevención y atención a la dependencia de la Federación FADEMGa Plena Inclusión Galicia, en el año 2020.

Objetivo: Salarios.	
Importe: 44.923,10€	Beneficiarios: Asociación Asdeme

7. PRESUPUESTOS

Asdeme no realiza presupuestos anuales.

8. CUENTAS ANUALES

Para consultar las Cuentas Anuales del año 2018 pinche [aquí](#).

9. RETRIBUCIONES ALTOS CARGOS

Las retribuciones de los altos cargos de Asdeme son los siguientes:

Cargo	Nombre y Apellidos	Importe
Presidente	José Luis Beltrán Fernández	0€
Vicepresidente	Carmen López Orozco	0€
Dirección	Alicia Fernández Moure	0€